Saint Pierre de Chartreuse

Crédit photo : René PERRET

Saint-Pierre de Chartreuse

LETTRE MUNICIPALE JUILLET 2022

POUR RECEVOIR LA LETTRE NUMÉRIQUE :

Pensez à vous inscrire à la Newsletter : saintpierredechartreuse.fr

Quelques exemplaires papier sont disponibles en Mairie de Saint-Pierre de Chartreuse

PROCHAINE PUBLICATION LE 10 SEPTEMBRE 2022

Sommaire

1 - ÉDITO

2 - VIE MUNICIPALE

4 - VIE COMMUNALE

10 - ÉCOWATT

11 - PROJET CARITATIF DU PÉRISCOLAIRE

14 - VIE ASSOCIATIVE ET CULTURELLE

19 - VIE INTERCOMMUNALE

23 - EXPRESSION DES CONSEILLERS N'APPARTENANT PAS À LA MAJORITÉ MUNICIPALE

24 - NUMEROS UTILES

25 - OFFRES D'EMPLOI

26 - RETOURS SUR...

Stéphane GUSMEROLI

Maire de Saint-Pierre de Chartreuse,
Vice-Président au Parc de Chartreuse en charge de l'agriculture et de la transition alimentaire

Édito

Cher-e-s Chartroussin-e-s,

Régulièrement, par l'intermédiaire de cette Lettre municipale, nous remercions les services municipaux pour leur investissement continu pour le village et ses habitants. Cette fois, je profiterai de cet édito pour remercier chaleureusement les Conseillers municipaux, pour leur engagement, pour toute l'énergie qu'ils mettent au quotidien pour répondre aux attentes des Chartroussins et de nos visiteurs, et pour aussi porter des projets de développement ambitieux pour notre village-station. Grâce à eux et au temps qu'ils consacrent à la municipalité, une véritable transition de notre village est en œuvre. J'adresse mes remerciements à :

- Cécile Lasio pour le projet de développement et de transition touristique actuellement engagé : évolution vers un tourisme diversifié et 4 saisons où le ski et l'offre neige trouveront leur juste place, développement des hébergements, ...

- Olivier Jeantet pour sa rigueur dans la politique et la stratégie financière de la Commune, qui nous a permis en quelques années de sortir de la situation très critique dans laquelle la commune avait été plongée et qui nous permet d'engager maintenant des projets de rénovation lourde et de développement du village.

- Dominique Cabrol pour l'accompagnement permanent qu'elle assure auprès des porteurs de projets d'urbanisme et de constructions, pour les aider à concevoir des projets de qualité, en phase avec l'identité architecturale du village et du Cœur de Chartreuse.

- Rudi Lecat pour l'ensemble des travaux conduits par les services techniques et les entreprises, auxquels, bien souvent, lui-même n'hésite pas à prendre part !

- Guy Becle-Berland pour le projet culturel et d'animations qui est actuellement proposé dans notre village, en partenariat étroit avec nos si dynamiques associations locales : concerts, spectacles, sculptures, évènements sportifs, animations diverses. Les hivers et les étés sont « en fête » à Saint Pierre de Chartreuse !

- Claire Garcin-Marrou pour sa disponibilité auprès des personnes en difficulté du village et pour les projets de services sociaux qu'elle expérimente actuellement (Bus France Service, transport à la demande, transport de repas, ...).

- Eric Daviaud pour son engagement dans la protection de l'environnement de notre village : gestion des déchets, organisation de « chantiers propres », recherche permanente d'économie d'énergie (consommation des bâtiments, rénovation de l'éclairage public, projet de réseau de chaleur à Saint Hugues, ...).

- Alain Biache et Guy Becle-Berland pour le vaste plan de rénovation des réseaux d'eau et d'assainissement qui est actuellement engagé (Guillets/Cottaves/Revols, Mollard-Bellet/Brévardière, Cherlieu, station d'épuration, déviations de réseaux, incitation à la remise en conformité des installations individuelles polluantes encore trop nombreuses, etc.). Malgré la fatigue, leur présence est permanente et leur engagement sans faille !

- Bruno Montagnat pour la bonne gestion de nos forêts et pour l'organisation de la coupe annuelle d'affouage.

- Fabienne Sauge-Mollaret pour l'ensemble du projet scolaire à l'école communale des 4 montagnes (service périscolaire, cantine, ...) et plus globalement pour le suivi de toutes les actions en faveur des jeunes du village (conseil des jeunes, accueil de loisirs avec l'AADEC, animations diverses, ...).

- Sylvie Brun pour les projets de diversification des activités sportives en cours : développement du vélo, rénovation du tennis, piscine municipale, base de loisirs de La Diat, ...

- Jeanne Gerondeau pour l'organisation de tous ces chantiers participatifs, pour le pilotage des projets de sentiers inter-hameaux, pour sa présence permanente et son écoute des Chartroussins.

- Yves Guerpillon pour son rôle de contradicteur au sein du conseil municipal, permettant de nourrir nos discussions sur les projets de la Commune.

- Fabienne Barris, qui a quitté le Conseil municipal, pour son action sur la communication et la visibilité sur les réseaux sociaux de notre village-station.

- Et enfin, bienvenue à Christine Dumestre, qui a rejoint depuis le 1er juin le Conseil municipal et qui prend part déjà à de nombreux projets communaux.

Un grand MERCI à tous les élus, qui se tiennent en permanence au service des Chartroussins !

Je vous souhaite à tous un très bel été à Saint-Pierre de Chartreuse !

VIE MUNICIPALE

Retour sur les principales décisions du Conseil Municipal du 4 juillet 2022

Le contenu détaillé des délibérations prises lors des Conseils municipaux est accessible sur le site internet de la mairie. Ne sont reprises ici que les décisions les plus importantes pour la Commune.

SERVICE COMMUNAUX

Le Conseil municipal a validé le tableau des effectifs de la Commune, suite aux récents recrutements réalisés au sein des services de la municipalité. Avec le recrutement de deux nouveaux agents, une évolution de l'organisation des services se met progressivement en place.

À partir du 18 juillet prochain, la direction du centre technique municipal sera assurée par un binôme composé de **Stéphane COLLION**, Responsable des Services Techniques (en charge de l'organisation générale, du management, du plan de charge, du suivi administratif, des procédures de sécurité et ERP, …), et **Robert SIRAND-PUGNET**, Chef Technique d'Exploitation (responsable des travaux, suivi des travaux/suivi des chantiers, réception/contrôle, expert technique). Deux renforts saisonniers interviennent actuellement au sein du CTM : **Antoine DUVELLEROY** et **Tim MARTIN**.

Stéphane COLLION

Robert SIRAND-PUGNET

Antoine DUVELLEROY

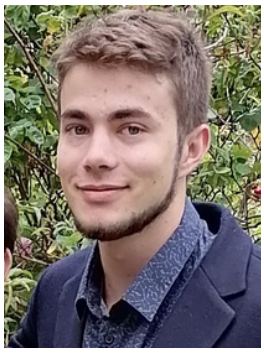

Tim MARTIN

Nathan HAIMOVICI

Recruté depuis ce mois de juin 2022, **Nathan HAIMOVICI** est le nouveau responsable de la bibliothèque municipale. Il aura aussi comme missions le développement du projet culturel de la Commune et sera l'interlocuteur des associations locales pour toutes les activités et manifestations qu'elles réaliseront à Saint-Pierre de Chartreuse. Nathan prend ainsi la suite de **Dominique JULIEN**, qui aura effectué 14 années au sein de la municipalité en faveur du développement culturel et de la mise en place de notre bibliothèque municipale, en partenariat étroit avec l'association Pic Livre … un immense MERCI à elle, et bon vent en Bretagne !

TRAVAUX ET VOIRIES

Lors des intenses phénomènes météorologiques survenus dans la soirée du 29 décembre 2021 (l'épisode a été déclaré « catastrophe naturelle » pour notre commune de Saint Pierre de Chartreuse), les routes et ouvrages communaux ont subi de nombreux dégâts, et plus particulièrement la route de Perquelin. La réfection totale de la route et de ses appuis est prévue au cours de l'été. Pour ces travaux, un appel d'offre a été lancé. Le Conseil municipal a retenu l'entreprise de Benoît MARTIN, pour un montant de 44 600 € HT. Pour ces travaux, la Commune bénéficie d'une subvention du Département de l'Isère de 43 %.

Retour sur les principales décisions du Conseil Municipal du 4 juillet 2022

FINANCES

Le budget principal a été ajusté, suite à des échanges avec la Perception : Le classement des voiries de la commune pour le nouvel adressage n'avait pas été considéré dans la somme des amortissements transférés du budget de fonctionnement vers l'investissement. 775€ sont donc ajouté à l'investissement et retirés du fonctionnement. L'équilibre budgétaire du budget de fonctionnement est préservé en réduisant le montant du budget des dépenses imprévues.

BÂTIMENTS

La Commune porte le projet de réhabilitation et requalification des deux bâtiments communaux (Salle Saint Michel et Salle hors-sac/gîte de groupe), situés à Saint Hugues de Chartreuse, pour la création de locaux multi-activités et hébergement touristique. Ce projet fait l'objet d'un financement important de l'Etat, de la Région Auvergne Rhône-Alpes et du Département de l'Isère . Dans ce cadre, la Commune a lancé une consultation pour la mission de maîtrise d'oeuvre. A l'issue de cette consultation, 16 dossiers de candidature ont été reçues. Après analyse des candidatures puis des offres, le Conseil municipal a retenu le groupement piloté par NOEMIE GUIMBARD / QUARCS ARCHITECTES pour assurer la maîtrise d'œuvre de l'opération. La mission démarrera dès ce mois de juillet 2022, pour des travaux prévus fin 2023 / courant 2024.

Alpes Isère Habitat prévoit en 2023 la rénovation énergétique du bâtiment de logements sociaux des « Myrtilles » à Saint Hugues de Chartreuse. Ce bâtiment, qui est l'ancienne cure du hameau, fait l'objet d'un bail emphytéotique avec la Commune de Saint-Pierre de Chartreuse. Le Conseil municipal a donné son accord pour cette opération et a, pour cela, validé le prolongement de la durée du bail jusqu'au 31 décembre 2051.

Afin d'accélérer la rénovation énergétique des bâtiments communaux, le Conseil municipal a décidé d'adhérer au programme « ISERENOV » proposé par Territoires Energie 38. Ce dispositif permet de financer des travaux d'amélioration énergétique, sous la forme d'une aide pouvant atteindre 16 000€ par poste de travaux, plafonnée à 48 000€/an/collectivité. Ces aides financières ISERENOV seront sollicités dès 2023 pour la réalisation des travaux de la Maison de santé pluriprofessionnelle dans le bâtiment patrimonial de l'Ancienne mairie, situé place de la mairie.

AFFAIRES SOCIALES

Une « Convention Territoriale Globale » (CTG) doit être prochainement conclue entre la CAF, la Communauté de Communes Coeur de Chartreuse, et les communes volontaires et actives en matière de politique sociale, afin d'acter un nouveau cadre partenarial pluriannuel, pour les actions sociales prioritaires au bénéfice des familles et des habitants du territoire. Ce contrat pluriannuel doit permettre d'articuler les politiques familiales et sociales du territoire développées par les acteurs locaux dans tous les domaines de l'action sociale, affirmer un engagement pour coordonner davantage, renforcer les partenariats sur un même territoire dans l'objectif de mieux répondre aux besoins des habitants, coordonner les dispositifs existants pour les rendre plus efficaces et lisibles. Maintenir, mettre en œuvre et développer, adapter les services à la population. Par délibération ce 4 juillet 2022, le Conseil municipal a validé l'engagement de notre Commune de Saint Pierre de Chartreuse dans ce dispositif partenarial.

ASSOCIATIONS ET SPORTS

Le Club VTT Chartreuse organise le 2 octobre 2022 la 5ème et dernière manche du Trophée Départemental des Jeunes Vététistes Isère/Drôme/Ardèche. Il s'agit d'une compétition officielle F.F.C. (fédération Française de Cyclisme) de VTT pour jeunes de 7 – 16 ans comprenant 2 épreuves : XCE (Cross Contry Eliminator) et XCO (Cross Contry Olympique). Le Conseil Municipal a décidé d'attribuer une subvention de 320 € au Club VTT Chartreuse pour l'organisation de cet évènement.

Date du prochain Conseil municipal

Lundi 5 septembre 2022 à 20h30

Piscine municipale

Ouverture de la piscine municipale :

Courant juin, la piscine a accueilli les enfants scolarisés à l'école de Saint Hugues pour les cours de natation.

L'ouverture au public a suivi, avec une ouverture exceptionnelle le samedi 2 juillet et une ouverture pour la saison estivale du lundi 4 juillet au dimanche 29 août. La piscine est accessible au public de 10h30 à 18h30. Les tarifs restent inchangés.

TARIFS 2022 :

ENTRÉE ADULTE :	ENTRÉE ENFANT : *(-16 ans)*
4.50€	2.50€

ENTRÉE TARIF RÉDUIT : *(Étudiant, demandeur d'emplois, personne à mobilité réduite) sur présentation d'un justificatif)*
2.50€

CARTE 10 ENTRÉES ADULTE :	CARTE 10 ENTRÉES ENFANT : *(-16 ans)*
35€*	20€*

TARIF GROUPE : *(minimum 15 personnes, tarif à la séance)*	TARIF SOCIAL : *(Sur présentation d'un justificatif du CCAS de Saint-Pierre de Chartreuse)*
2€/pers.**	1.50€/pers.***

PASS SAISON ADULTE :	PASS SAISON ENFANT : *(-16 ans)*
60€	35€

* Les cartes de 10 entrées : Sont à utiliser dans la saison et ne sont ni reprises ni échangées en cas de perte ou de vol. Les cartes 10 entrées achetées en 2021, et qui n'ont pas pu être utilisées complètement en raison notamment de la mise en place du pass sanitaire, pourront exceptionnellement être utilisées jusqu'au 15 juillet 2022.

** Tarif groupe : Sur réservation uniquement, minimum 15 personnes, gratuité accordée à un accompagnateur pour 8 personnes.

*** Tarif social : Demande de justificatif auprès du CCAS de St-Pierre-de-Chartreuse.

GRATUITÉ : Accordée aux enfants de -3ans.

ATTENTION ! L'entrée sera refusée aux enfants de -10ans non accompagnés et non surveillés.

MOYENS DE PAIEMENT ACCEPTÉS : Cartes bancaires, espèces, chèques bancaires, chèques vacances.

Piscine municipale :

En remplacement d'Eric Simon qui s'est éloigné géographiquement de Saint-Pierre de Chartreuse après de nombreuses années de service, nous accueillons une nouvelle maître-nageur : Noémie Therrillion. Merci de lui réserver le meilleur accueil !

Noémie THERRILLION, Maître nageuse

Aucune réglementation liée au covid n'a été communiquée à ce jour. La piscine débute donc sa saison avec un fonctionnement normal. Cette situation pourra être amenée à changer en fonction des évènements.

Des séances d'aqua-gym sont proposées les lundi, mardi, jeudi et vendredi soir de 18h30 à 19h15. Ces séances seront données du vendredi 25 juillet au 19 août. Le tarif de la séance reste de 7€. Des cours particuliers sont également possibles. Pour y participer, il vous faut prendre contact avec les maîtres-nageurs qui proposent ces services : 06 73 50 37 95 / 04 76 88 60 47

Bilan de la saison 2021 à la piscine municipale :

Conformément aux contraintes imposées aux piscines, une capacité maximale d'accueil dans l'enceinte de 375 personnes avait été fixée. L'affluence maximale a été observée le 15 août, avec 192 personnes présentes en même temps dans l'enceinte. Si la saison a débuté normalement, le passe-vaccinal est devenu obligatoire fin juillet.

Entre le 4 juillet et le 31 août, nous avons compté environ 5600 entrées, soit une quasi division par 2 en comparaison de la saison 2020 (9 800 entrées). Les recettes se sont élevées à environ 18 600€, là aussi en net recul par rapport à 2020 (29 000€). L'obligation de présentation du passe-vaccinal a probablement été l'un des phénomènes induisant cette baisse de fréquentation.

Sur 2021, la piscine a été déficitaire d'environ 37 000€. Ce déficit est plus important que l'année passée à cause d'une fréquentation en déclin. Cependant, le Conseil municipal considère cette dépense comme nécessaire, pour l'apprentissage de la natation aux élèves de l'école, pour le plaisir des habitants qui profitent de cet équipement et pour l'attrait touristique de Saint Pierre de Chartreuse l'été.

Olivier JEANTET, Adjoint aux finances

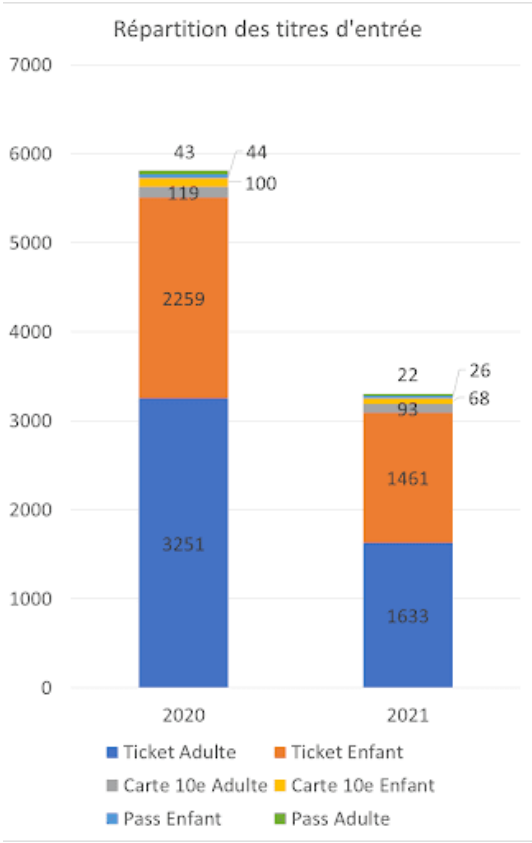

Le graphique suivant présente la comparaison des ventes de titres entre la saison 2020 et la saison 2021.

Info transport à la demande :

Du transport à la demande pour les habitants de Saint Pierre de Chartreuse. Tous les jeudis matin, le CCAS de Saint Pierre de Chartreuse propose un transport à la demande pour aller au marché de Saint Laurent du Pont. Ce service est gratuit, l'horaire et le lieu de récupération sont a préciser lors de la réservation. Les réservations peuvent uniquement être effectuées les samedis matin soit en appelant le 06 89 34 14 37 soit en vous rendant en mairie.

Info autopartage minibus :

Un minibus 9 places est disponible sur la commune de St Pierre de Chartreuse. Les associations, structures publiques et privées, les particuliers peuvent le louer pour des événements, pour transporter des clients, pour des sorties personnelles.. Pour cela, il faut dans un premier temps s'inscrire sur la plateforme Citiz pour ensuite pouvoir réserver le véhicule en fonction de vos besoins. Une carte d'accès vous sera envoyée. Elle vous permettra de déverrouiller les portes du véhicule et de récupérer les clés dans un boîtier sécurisé.

Tarif : 4,50 euros par heure. 0,49 centimes par km.
Tous les frais de carburants sont compris dans les tarifs.
Frais d'inscription offerts avec le code promo SPC2022

Un porte vélo peut également être demandé auprès de la mairie de St Pierre de Chartreuse. Pour plus d'infos et pour bénéficier d'un accompagnement pour vous inscrire, contactez Citiz au 04 76 24 57 25

Claire GARCIN-MARROU, en charge des affaires sociales

URBANISME : Enquête publique relative à la modification N°1 du PLUI

La modification n°1 du PLUI, visant l'amélioration du règlement d'urbanisme, est en cours de finalisation. Cette modification dite « de droit commun » a notamment pour objet de corriger des erreurs dans le règlement écrit et graphique, de clarifier la lecture du document, de modifier certaines règles et de mettre à jour les cartes réglementaires des risques naturels. Une enquête publique relative à cette modification se déroulera du 5 septembre au 5 octobre 2022.

Le dossier pourra être consulté en mairie aux heures d'ouverture habituelles. Vous pourrez déposer vos remarques sur un registre papier ou sur un PC mis à disposition. Un commissaire enquêteur pourra répondre à vos questions lors de permanences tenues dans les locaux de la Communauté de Communes Cœur de Chartreuse ou dans les mairies de St Thibaud de Couz, de St Laurent du Pont, de St Pierre d'Entremont Isère ou des Echelles. Les dates de ces permanences vous seront communiquées ultérieurement.

Dominique CABROL, Adjointe déléguée à l'urbanisme

JUIN-JUILLET

Ambroisie, c'est maintenant qu'il faut la couper ou l'arracher :

Même si elle n'est pas aussi présente que la renouée du Japon, cette plante annuelle très allergisante (pollens) est aussi invasive. Encore au stade végétatif, c'est en **juillet** qu'il est important de l'arracher ou à minima de la couper pour qu'elle ne monte pas en fleurs. Elle pousse principalement sur les sols dénudés. Voici ci-dessous un formulaire expliquant pourquoi lutter contre cette plante invasive. Merci de votre vigilance et de votre action.

Eric DAVIAUD,
06 87 86 25 21
eric.daviaud@saintpierredechartreuse.fr

Ne la confondez pas !

Armoise commune

face inférieure grise-argentée et odeur marquée quand on la froisse

Armoise annuelle

feuille finement découpée et odeur forte quand on la froisse

Ambroisie à feuilles d'armoise

feuille découpée, verte des deux côtés et sans odeur

Que faire ?

La plante doit être éliminée

- Par arrachage de préférence avant floraison et avant la grenaison (avec port de gants)
- Par un fauchage de préférence avant floraison
- En empêchant son installation par technique de végétalisation

Signalez-la

Sur la plateforme de signalement ambroisie :

PLATEFORME INTERACTIVE SIGNALEMENT AMBROISIE

- www.signalement-ambroisie.fr
- L'application mobile **Signalement ambroisie**
- Email : **contact@signalement-ambroisie.fr**
- Téléphone : **0 972 376 888**

Contacts et informations

Observatoire des ambroisies :
observatoire.ambroisie@fredon-france.org
Tout sur l'ambroisie : **www.ambroisie.info**

Risque allergique aux pollens partout en France :
www.pollens.fr

En Auvergne-Rhône-Alpes
www.ars.auvergne-rhone-alpes.sante.fr
www.fredon-auvergne.fr
contact : ambroisie@fredon-auvergne.fr

FREDON-FDGDON Auvergne-Rhône-Alpes — Organisme à Vocation Sanitaire
L'EUROPE S'ENGAGE en région Auvergne-Rhône-Alpes avec le FEDER
UNION EUROPÉENNE
ars Agence Régionale de Santé Auvergne-Rhône-Alpes

Les actions liées à la lutte contre l'ambroisie ont été cofinancées par l'Union européenne dans le cadre du Fonds Européen de Développement Régional (FEDER)

Document produit par l'Observatoire des ambroisies — 2018

Observatoire des Ambroisies

Ambroisie

attention

Tous concernés
Chacun doit agir!

Détruisez l'ambroisie avant qu'elle ne soit en fleurs

POURQUOI ?

L'Ambroisie à feuilles d'armoise est une plante exotique envahissante colonisant différents milieux : parcelles agricoles, chantiers, bords de routes, bords de cours d'eau, etc.

Une nuisance pour la santé

Les pollens d'ambroisie sont très allergisants et peuvent provoquer des réactions allergiques en fin d'été :

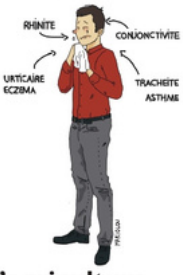

- Rhinites
- Conjonctivites
- Trachéite / toux
- Urticaire
- Eczéma
- et de l'asthme

Une menace pour l'agriculture

La présence d'ambroisies dans certaines parcelles peut entraîner :

- Perte de rendement
- Semences non conformes
- Charges supplémentaires de traitement du sol
- Problématique à gérer sur le long terme car importante production de graines
- Conflits de voisinage

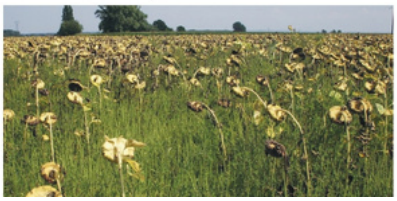

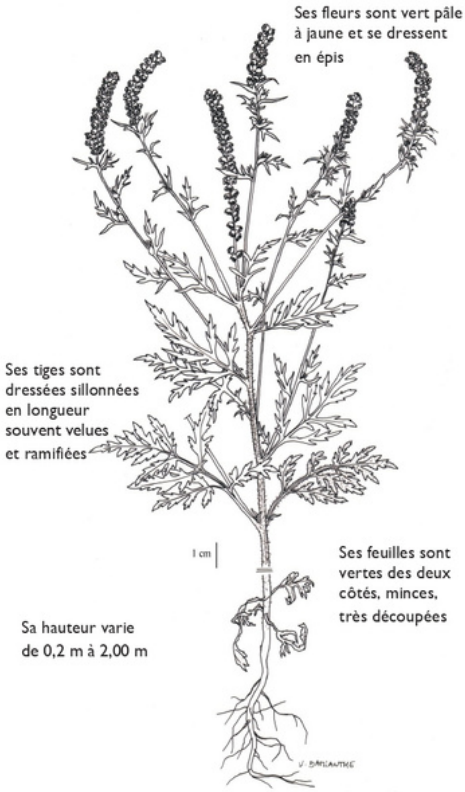

Ambroisie à feuilles d'armoise
Ambrosia artemisiifolia L.

Sachez la reconnaitre

RECONNAITRE SES DIFFÉRENTS STADES

Stade plantule
AVRIL-MAI

Stade végétatif
JUIN-JUILLET

Stade floraison
AOÛT-OCTOBRE

Antennes de téléphonie mobile des Egaux et de la Coche :

Nous avons reçu le planning de construction des deux nouvelles de téléphonie mobile. L'antenne des Egaux sera construite entre début septembre et mi-novembre. L'antenne de la Coche sera construite entre le 18 juillet et mi-octobre. L'héliportage des matériaux et des pylônes sera réalisé entre le 19 septembre et le 9 octobre. On peut supposer que mi-novembre, notre commune sera entièrement couverte par le réseau 4G des quatre opérateurs français : Orange, Bouygues, SFR et Free.

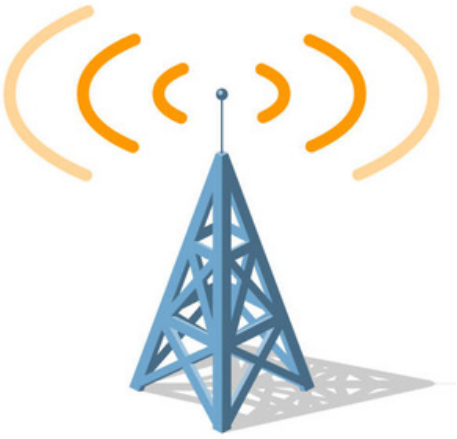

Eric DAVIAUD,
06 87 86 25 21
eric.daviaud@saintpierredechartreuse.fr

Chantiers participatifs de menuiserie : Plan de Ville et Bike Park

Durant une dizaine de jours, en pleine canicule, des volontaires se sont succédés pour des petits travaux de menuiserie, pour parfaire les séparateurs de zones sur le Plan de Ville : dégrossissage, rabotage, tronçonnage, ponçage … Le résultat est splendide ! Merci à Prunelle, Olivier, Hervé, Maurice, Christian, Stéphane, Rudi, Jean François, Florian, d'avoir travaillé dans des conditions difficiles et à des heures improbables pour permettre la réalisation des ces beaux objets utiles à tous. L'arbre du Bike Park attend d'être travaillé dans le même esprit. Mais, cette fois, avec plus de créativité. N'hésitez pas à contacter Jeanne si le cœur vous en dit.

Jeanne GERONDEAU,
06 86 46 43 57
jeanne.gerondeau@saintpierredechartreuse.fr

Coupe d'affouage 2022 :

Il est à nouveau prévu une coupe d'affouage pour cette année 2022. 40 à 50 m3 de bois de chauffage (hêtres ou fayards) seront délivrés à la Commune par l'ONF. A la fin de l'été, des lots seront constitués et déposés sur le parking du Battour. Les affouagistes retenus pourront récupérer leur lot (entre 2 et 4 m3) sur ce parking, entre le 1er septembre et le 31 octobre 2022.

1 Pour pouvoir en bénéficier de la coupe d'affouage, le futur affouagiste doit :

- Être habitant (principal ou secondaire) à Saint-Pierre de Chartreuse
- Ne pas être propriétaire forestier
- Être le seul bénéficiaire de sa famille
- S'engager à ne pas revendre le bois coupé
- Indiquer son quotient familial

À partir de ces critères et selon le nombre de candidats, une liste d'affouagistes sera tirée au sort. Les non-retenus pourront constituer une liste d'attente, pour la saison 2023.

2 Calendrier des opérations :

- **Du 1er juillet au 31 juillet 2022** : Inscription à la mairie des candidats à la coupe d'affouage 2022
- **Du 1er au 31 août 2022** : Publication de la liste retenue pour 2022 et du prix de vente des bois au m3
- **Fin août** : Validation de l'inscription par le paiement du lot attribué par tirage au sort sur le parking du Battour en présence des affouagistes. Paiement par chèque obligatoire libellé à l'ordre de Trésor Public de St Laurent du Pont.
- **Du 1er septembre au 31 octobre 2022** : Chaque affouagiste pourra disposer du lot attribué.

Au-delà du 31 octobre 2022, le ou les lots non retirés, redeviendront propriété de la Commune.

Garants du fonctionnement de l'affouage :

Bruno MONTAGNAT - Conseiller municipal délégué à la forêt – 06 81 95 56 14
Stéphane GUSMEROLI – Maire
Bernard JONDEAU – Habitant du Battour

Adopter une consommation énergétique responsable, c'est possible !

Dans un contexte de fragilité d'approvisionnement électrique, la France fait face à une situation inédite qui nécessite une vigilance particulière. Les actions de chacun visant à maîtriser sa consommation électrique, sont précieuses. La démarche ÉcoWatt vous donne les moyens d'agir lors des pointes de consommation..

Pour éviter les coupures d'électricité, des solutions existent, chaque Français peut s'impliquer en adoptant des gestes simples au bon moment. Grâce à un système d'alerte qui indique en temps réel le niveau de la sécurité d'approvisionnement "ÉcoWatt" permet à tous (particuliers, entreprises, collectivités) de maîtriser et adapter sa consommation d'énergie.

Découvrez comment alléger vos factures et votre consommation en suivant la méthode Ecowatt !

Ecowatt : la météo de l'électricité

Véritable météo de l'électricité, l'outil permet de mesurer à chaque instant le niveau de consommation pour l'ensemble des régions. En vous inscrivant à l'alerte vigilance coupure, vous serez averti par SMS en cas de risque de coupure. Le dispositif envoie en temps réel des signaux de couleur qui guident le consommateur pour adopter les bons gestes et savoir à quel moment réduire sa consommation :

- **VERT :** la consommation est raisonnable.
- JAUNE : la consommation est élevée, il faut la modérer. Une alerte sms "vigilance coupure" est envoyée pour inciter chaque citoyen à réduire ou modérer sa consommation.
- ORANGE : le système électrique est en tension, les éco-gestes citoyens sont alors préconisés.
- ROUGE : le système électrique se trouve dans une situation très tendue ; si nous ne baissons pas notre consommation, des coupures ciblées sont inévitables. Chacun est alors invité à adopter tous les éco-gestes.

Témoignage :

Tout a commencé lorsqu'une animatrice nous a dit que nous étions “des enfants gâtés " … une sombre histoire de jeux cassés trop souvent… !

Interpellées, Anna et moi, Jessica, nous nous sommes dit qu'effectivement ***"on avait tout et d'autres rien… qu'ils n'avaient pas la chance que nous avions".***

Alors nous sommes allées voir notre animatrice pour récolter sa signature ***"pour aider les sans-abris".***

Celle-ci nous a répondu que c'était un beau projet et que les animatrices du Périsco étaient d'accord pour nous aider à monter notre action.

Une seule condition : récolter 100 signatures pour pouvoir débuter ce projet “Histoire que nos idées prennent forme et que notre investissement soit sérieux et complet".

Des copains nous ont suivis sur ce projet. Génial, un chouette mouvement a commencé !

Nous avons travaillé notre argumentaire et sommes allés à la rencontre de nos voisins, amis, animatrices, enseignants et familles. Résultat : plus de 100 signatures ont été récoltées. Nous avons remporté notre 1er défi…

L'équipe du Périsco nous suit ! Les animatrices seront là pour nous apporter logistique et conseils sur la marche à suivre pour mener à bien cette action. Tout pouvait commencer !

Anna, Léon, Charlotte, Kenzo, Keelan, Willy, Clémence, Yaële, Candice, Alessia et moi, étions porteurs du projet "collecte de dons pour les sans-abris" et nous allions le mener à terme - avec succès !

Puis, tout s'est enchaîné. Plusieurs réunions ont eu lieu pour :

- Échanger sur la situation des sans-abris : qui ils sont ? Pourquoi certains se retrouvent à la rue ou mal logés ? Problème de santé, sans emploi ou contrat précaire, isolement, addiction, guerres… violences… beaucoup de raisons poussent certains à la rue. Comment les aider ? Comment récolter des dons et pour qui ?

- Établir notre plan d'action : communiquer (écriture du projet, graphisme (logo, affiche), trouver une association qui nous correspondait, trouver une association à aider (recherche sur internet, courrier…).

PROJET CARITATIF DU PÉRISCOLAIRE

Un projet de cœur mené par les enfants du Périscolaire à l'intention des sans-abris

Une association nous a répondu : "Femmes SDF" à Grenoble.
Quelle joie d'avoir un retour positif !!!

C'est une association caritative en faveur des femmes SDF. 5 professionnelles travaillent pour cette association. Elle propose un accueil de jour pour qu'une quarantaine de femmes en moyenne viennent se reposer, se ressourcer autour d'un café, prendre une douche,... échanger avec les professionnelles et être soutenues. Des actions leur sont proposées : aide administrative, ateliers artistiques et culturels (lecture - écriture - clown - cirque), dons de kits d'hygiène.

Trois temps forts ont ponctué notre projet :

1 / Une visioconférence :

Rendez-vous pris un vendredi soir de Mai pour une visioconférence avec deux membres de l'association pour qu'elles nous expliquent le fonctionnement, le public et les dons à récolter. Nous avons préparé notre entretien mais le stress était bien là. Vendredi - 18h00, la visio conférence se termine. Nous explosons de joie. C'était exceptionnel, très intéressant. Nous comprenons mieux ce que les bénéficiaires vivent et ce que l'association fait pour toutes ces femmes SDF de Grenoble, au quotidien. Suite à cet échange, nous avons toutes les informations à partager au grand public pour commencer la collecte de dons.

2 / La collecte de dons :

L'association établit des kits d'hygiène pour les femmes SDF. Voici ce dont elles ont besoin et les différents points de collecte.

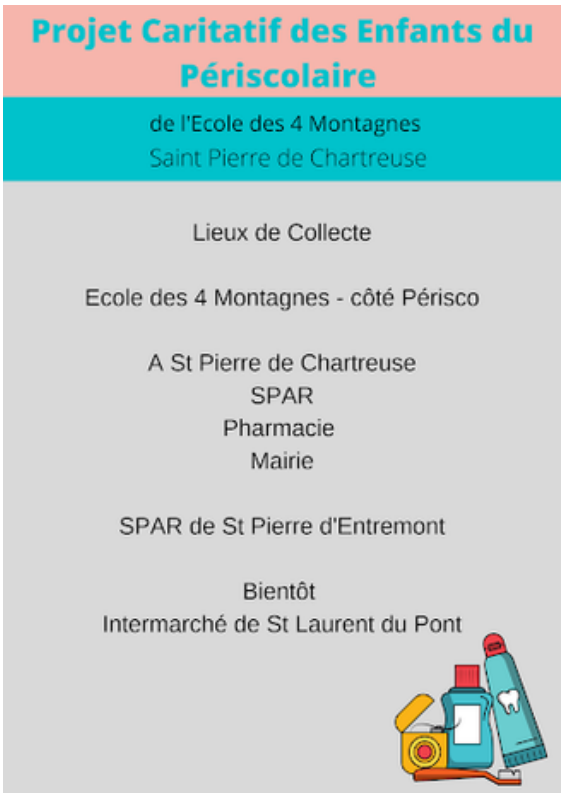

3 / Interview de Radio Couleur Chartreuse : Pour monter un reportage audio sur notre projet

Wahou, nous avons eu la parole pour expliquer notre projet au plus grand nombre et pour que les dons affluent !

Pour nous entraîner encore à expliquer le projet et parler de l'association, nous passons par petits groupes dans les classes de l'école pour expliquer notre projet, parler de l'association et sensibiliser les enfants sur les conditions des SDF.

Les autres enfants sont attentifs, posent beaucoup de questions et de témoignages sur leurs rencontres avec des SDF... certains même veulent nous aider et souhaitent participer au projet.

Jeudi 16 juin : Tout le monde est là. Nous sommes prêts pour l'interview ! L'excitation est à son comble, nous sommes ravis mais le stress est bel et bien là !!

17h15, ça commence... Impressionnés mais motivés nous échangeons avec le journaliste. Il est intéressé et épaté par notre investissement.
3/4 d'heure pour parler de notre projet.
3/4 d'heure pour que nos voix soient entendues.
3/4 d'heure pour rallier le plus grand nombre à la cause des Femmes SDF.

RADIO COULEUR CHARTREUSE 106 MHZ ET 98.4 AU COEUR DU MASSIF 92.2 MHZ DANS LA VALLÉE DU GUIERS

Les enfants du Périsco sont sur les ondes pour leur Projet Collecte de Dons pour les Sans-Abris pour l'Association Femmes SDF de Grenoble !

Sur le Programme *"Actualités locales et Reportages"* Bouillon de Chartreuse
Le reportage est en podcast sur le site : https://radio-couleur-chartreuse.org/

J'espère que ce témoignage vous aura plu et que vous serez nombreux à participer à cette collecte qui nous tient vraiment à cœur. Merci par avance !

En tous les cas, nos animatrices Geneviève, Sandrine et Marie sont extrêmement fières de nous.

Elles espèrent pouvoir continuer ce type de projet au Périsco : soutenir nos initiatives (sociales, culturelles, sportives...) et nous accompagner dans nos démarches. Nous apprenons beaucoup.

Vous entendrez encore parler de nous !!!

Jessica et mes partenaires du Périsco : Anna, Léon, Charlotte, Kenzo, Keelan, Willy, Clémence, Yaële, Candice, Alessia

Les rendez-vous du P'tit Son - 2ème édition

24 JUIN

Alpagino and Co :

Partagent avec vous leur quête de l'electro-dub autour du monde à travers la trompette, un voyage inédit !

Les Coureurs de Rempart :

Les quatre comparses chantent la société du côté des opprimés et des mutines. Assoiffés de scène, ils lèvent leurs verres et élèvent la voix pour tout les enragés !

01 JUILLET

La scène Graine de Son :

Venez découvrir les musiciens de Graine de Son ! Une scène musicale éclectique allant du solo à la chorale, du baroque aux chants du monde, au blues ou à la chanson.

Fouad Achkir « Vol Libre ? »

Chanteur, percussionniste, compositeur, enraciné dans la culture berbère marocaine et ouvert aux grands vents de la liberté, vous embarque dans une épopée mêlant poésie, tendresse et auto dérision.

08 JUILLET

Calmez-vous madame !

Un quatuor féminin percutant, "Calmez-vous madame !" reprend des chansons de femmes, sur les femmes, pour les hommes, les femmes et tous les autres !

Harriet Orchestra :

Louis-Noël Bobey, une voix, une guitare et un univers. Il les partage comme autant de récits qui disent l'intime et les grands espaces, avec quatre musiciens, entre pop, beats afro et jazz.

15 JUILLET

La Clate :

Cinq humanoïdes en tournée intersidérale se crashent à bord d'une vieille fusée de location, et profitent de cet escale forcée pour un concert de rock cosmique.

Déjà Pas Vu :

Une ambiance dynamique tournée vers le rock !

22 JUILLET

ACCORDANÇA " Spectacle, voyage"

Spectacle ACCORDANÇA « accordansé » d'ici et d'ailleurs, où musique et danse seront fils conducteurs d'un voyage joyeux et poétique...

ABRAÇEBRAÇ, Bal folk :

Une ambiance festive propice aux danses sans frontières.

29 JUILLET

LGMX (Fanfare électro) :

LGMX rassemble une dizaine de musiciens qui composent un orchestre acoustique et électromoteur susceptible d'arracher les corps à la gravité et de propulser l'humain devenu pure énergie aux confins de la bringue.

Information, programmation :
Page facebook : @lesrendezvousduptitson

Les Endimanchés

Un événement organisé avec le soutien de la commune de Saint-Pierre de Chartreuse, le Conseil départemental de l'Isère, la Région Auvergne-Rhône-Alpes, le Parc naturel régional de Chartreuse, la Communauté de communes Cœur de Chartreuse, l'aide des sociétés Les Clés de Chartreuse et Nikel.

site internet

Information - programmation :
Site internet : les-endimanches.fr
Facebook : @endimanches
Instagram : les endimanches

Les Endimanchés - 10ème édition - programme

samedi 16 juillet de 15h à 23h

« Shakshuka » / **Sextet de Klezmer**
Concert - 15h à 16h
Le groupe festif et métissé des Hautes-Alpes mêle tradition des juifs ashkénazes d'Europe de l'Est, jazz manouche, percussions orientales et indiennes et chanson française.

« Cirq'conférence » / **Cirkàêtre**
Cirque - 16h15 à 17h30, 20h à 21h15
La troupe des jeunes de Solfasirc s'empare des enjeux du changement climatique.

« Kenzi dans la nuit » / **Compagnie Des histoires dans nos cordes**
Théâtre - 0 à 6 ans - 16h30 à 17h
Un conte initiatique musical et poétique où la plus petite n'est pas la plus impuissante.

« Moi, j'adore » / **Lou et Emma**
Danse - 17h30 à 17h45, 19h45 à 20h
Un duo comme une introspection autour du rapport à la danse.

« Jo et Jo » / **Compagnie Les Barjes**
Théâtre - 18h30 à 19h30
La brigade d'intervention sensible et humoristique invite à réfléchir à notre libre-arbitre.

« Tralala Lovers » / **Compagnie Les Entêtés Production**
Concert - 21h à 22h
De l'accordéon au tambourin, du violon au banjo, un bal euphorisant entre créations originales et réinterprétation inventive du répertoire populaire. Un bal qui se danse, s'écoute et se regarde !

retrouvez tout le week-end...

« Marie Clou »
Impromptus théâtre / Déambulation
Encombrée de ses bras et de ses jambes, avec une légèreté de danseuse elle vous guide dans la programmation du festival.

2 **Jeux en bois** de Dédé La Bricole.

Restauration – Buvette
Crêpes et gaufres salées ou sucrées « spécial produits de Chartreuse ».

dimanche 17 juillet de 10h30 à 18h

« Le Manège du contrevent » / **Compagnie Grandet Douglas**
Manège - 11h à 12h30, 14h à 15h, 15h30 à 17h
Un savant équilibre entre un piano et un tapis volant. Fragile et hypnotique.

« Les Filles de l'air » / **Compagnie Les Baladins du rire**
Théâtre - 11h à 11h45, 15h à 15h45
Un ballon comme une montgolfière conduit par un étrange volatile et son écuyère, entre rêve et réalité.

L'imaginaire des enfants du stage cirque
Cirque - 12h30 à 13h
Accompagnés par le jongleur Valentin Lechat, l'acrobate Carlos Cardosh, la clown-danseuse Ienissei Teicher.

« Hourvari » / **CCN2 – Centre chorégraphique national de Grenoble Yoann Bourgeois**
Performance - 14h à 14h10, 15h15 à 15h25 et 17h à 17h10
La force centrifuge éloigne les corps. Le plateau sur lequel évoluent l'homme et la femme tourne très vite. Tourne trop vite ?

« Ce qui nous rassemble » / **Coleen et Salomé**
Danse contemporaine - 12h à 12h20, 15h15 à 15h35
Deux individus, monstrueux, merveilleux ? Et leur rencontre.

« ZD » / **Compagnie Solfasirc**
Cirque - 14h15 à 15h
Ça sonne ! A la réception de chaque colis, c'est l'euphorie dans l'appartement de trois colocataires. Géante géode, roue cyr, balles et percussions animent leur univers de taquineries comiques.

1 **Expo photo 10 ans du festival** : photographies Maurice Gonnard et Jean-François Lorenzin, montage photographique Maurice Gonnard.
Kakémonos réalisés lors du stage de gravure.
Reportages radiophoniques par les stagiaires de l'atelier Webradio.

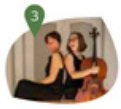

« Le Réveil de l'ours » / **Compagnie Des histoires dans nos cordes**
Théâtre - de 0 à 6 ans - 16h à 16h30
Après sa longue hibernation de l'hiver, l'ours a très faim. En fouillant dans sa grotte il finit par retrouver un providentiel pot de miel. Il peut alors confectionner un bonhomme de pain d'épices qui lui réservera quelques surprises.

« Vivi » / **Compagnie Vibration visuelle**
Jonglage et Beatbox - 16h à 16h45
Un artiste jongleur-magicien et un musicien spécialisé dans le beatbox et les musiques ethniques.

« Cœur de Vach »
Concert - 17h15 à 18h
Un trio accordéon, guitare, batterie, un répertoire ouvert aux musiques du monde. Ça va guincher pour la clôture du festival !

Ateliers

4 **Atelier itinérant de gravure** / **Atelier Mille lieues**
11h à 12h30 et 14h à 17h30
Découvrez la gravure en réalisant votre carte postale ou en imprimant sur votre propre tee-shirt.

5 **Construction de nichoirs** / **Nature des Cimes**
11h à 12h30 et 14h à 17h30
Vous souhaitez en apprendre plus sur les oiseaux qui vivent autours de vous ? Rejoignez l'atelier proposé par Nature des Cimes.

2 **Atelier réduction des déchets** / **Avec la Communauté de communes Cœur de Chartreuse**
11h à 12h30 et 14h à 17h30
Les secrets du compostage et du réemploi.

Dimanche

MARCHÉ DES CRÉATEURS ET CRÉATRICES - *10h30 à 18h*
Artisanat et création : arts plastiques, illustrations, bijoux, céramique, maroquinerie, bougies naturelles, objets de déco en crochets... Une trentaine d'exposant·es vous accueillent.

CHARTREUSE PASSION Auto Moto
MECANIQUE CARROSSERIE
VEHICULES NEUFS ET OCCASIONS
DEPANNAGE REMORQUAGE
24/7
04 76 88 61 98
Les Bargettes
38380 St Pierre de Chartreuse
CHARTREUSE PASSION 24/7 DEPANNAGE
contact@cpautomoto.fr
www.cpautomoto.fr
DE LA CUCHE À L'ASSIETTE
Restauration maison et de saison
Sur place et à emporter
Saint-Pierre-de-Chartreuse
04 76 53 24 86
CAMPING DE MARTINIÈRE
04 76 88 60 36
Route du Col de Porte
ST PIERRE DE CHARTREUSE
ST PIERRE DE CHARTREUSE
Dimanche 7 Août 2022
sur le Plan de Ville à partir de 10h
Concours Départemental de Chevaux de Trait Comtois
LE MATIN
Concours de Pouliches
1 an, 2 ans et 3 ans
L'APRÈS-MIDI
Concours de Poulinières
et PRIX DE CHAMPIONNAT
Buvette
Concours organisé par le Syndicat du Cheval en Dauphiné
et la commune de Saint Pierre de Chartreuse
Respect des règles sanitaires COVID-19. Le port du masque est souhaité.
BRUNSPORTS
Le Bois des Lièvres - Saint Pierre de Chartreuse
Tél./Fax : 04 76 88 62 12 - sb@brun-sports.com
Hôtel Beau Site***
St Pierre de Chartreuse
Catherine Tschumi & Laure Sestier
04 38 02 10 12
hbeausite@gmail.com
beausitehotel.fr
BOUCHERIE GUERRE
SPÉCIALITÉS MONTAGNARDES
DIOTS SAVOYARDS
PÂTÉ DE CAMPAGNE
QUENELLES MAISON
JAMBON AFFINÉ EN CHARTREUSE
Boucherie Charcuterie Traiteur
Viandes bovines sélectionnées vivantes sur pieds
Exclusivement dans le parc de Chartreuse
2 ADRESSES : Sarl Entremonts-Viandes
73670 Saint Pierre d'Entremont : 04 79 65 80 52
38 380 Saint Pierre de Chartreuse : 04 76 88 67 61
ROGIERELECTRICITE
Travaux neufs & Rénovation
Mollarière - St Pierre de Chartreuse
06 23 40 36 24
E-mail : rogier.bertrand@neuf.fr
Boulangerie - Pâtisserie Salon de Thé
Au Fournil de Saint Pierre
Le Bourg
St Pierre de Chartreuse
04 76 53 27 89
CHEZ MARTIN
• Tabac
• Presse
• Souvenir
PRESSE
Saint Pierre de Chartreuse
Maçonnerie - Rénovation
04.79.65.89.15
BOITON FRERES
73670 ST PIERRE D'ENTREMONT
boiton.freres@wanadoo.fr
Restaurant - Bar - Glacier
L'Auberge
04 76 88 62 28
SPAR
Le Bourg - 38380 St Pierre de Chartreuse
Tél : 04 76 26 16 80
cimm immobilier
Estimation Gratuite
Diagnostics de mise en vente offerts*
Visite virtuelle
Ecrans vitrine dynamiques
Accompagnement total
Vos agences de proximité
2 agence : St Pierre de Chartreuse et St Pierre D'Entremont
hubert.bouchez@cimm.com - 04 76 17 25 37 - 06 25 82 71 31
Peintre de Chartreuse
Sestier Julien
Pointure : intérieur / extérieur
Enduisages, lissages, finitions
Joints de placoplâtres
Décapages de façades ou chalets. Etc...
Garantie décennale
Devis et conseils gratuits !
38380 Saint Pierre de Chartreuse
06 88 84 24 69 - sestier.julien@orange.fr

Forum des associations - Saint-Pierre de Chartreuse - 11 septembre 2022

PRÉFET DE L'ISÈRE
Liberté Égalité Fraternité

Mesures de restriction à respecter en période de sécheresse

Usages d'agrément quelle que soit la ressource :
Eau potable, puits ou forage, source privée (hors récupération d'eaux pluviales)

ALERTE RENFORCÉE niveau 3/4

Gestes Éco-citoyens

INTERDICTION ENTRE 9h et 20h des prélèvements domestiques (retrait pompe mobile et tout autre dispositif de pompage ou de rejet) et **INTERDICTION** des rejets directs dans les cours d'eau

INTERDICTION de laver les véhicules (hors stations professionnelles équipées de lances haute pression ou de recyclage de l'eau)

INTERDICTION de fonctionnement des fontaines publiques à circuit ouvert
INTERDICTION de prélever dans ces fontaines si l'arrêt et techniquement impossible

INTERDICTION ENTRE 7h et 23h d'arroser les espaces verts publics,
INTERDICTION ENTRE 11h et 18h d'arroser stades et autres espaces sportifs les pelouses,

INTERDICTION ENTRE 9h et 20h d'arroser les jardins potagers

INTERDICTION totale d'arroser les pelouses et massifs fleuris

INTERDICTION de remplir et vidanger les piscines privées (hors première mise en eau après construction)
INTERDICTION de remettre à niveau les piscines entre 18h et 9h

INTERDICTION de laver les voiries (hors impératif sanitaire ou sécuritaire) et de laver les toitures, terrasses, façades et autres surfaces imperméabilisées (hors impératif sanitaire ou sécuritaire et réalisé par des professionnels)

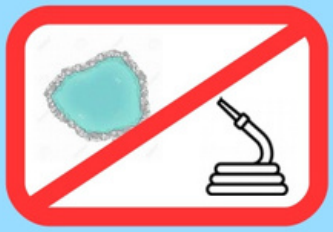

INTERDICTION de remplissage ou maintien du niveau et de la vidange des plans d'eau à usage personnel

Retrouvez également les mesures prises pour les usages professionnels sur le site internet des services de l'État en Isère
https://www.isere.gouv.fr/index.php/Politiques-publiques/Environnement/Eau/Secheresse2/Secheresse

Accueil > Politiques publiques > Environnement > Eau > Sécheresse > Sécheresse

Pour plus d'informations :
www.saintpierredechartreuse.fr/actualites/alerte-renforcee-secheresse

ENQUÊTE SUR LES LOYERS ET LES CHARGES
du 22 juin au 16 juillet 2022

L'institut national de la statistique et des études économiques (Insee), réalise du **22 juin au 16 juillet 2022,**
une enquête sur les loyers et les charges.

L'enquête a pour objectif d'évaluer l'évolution trimestrielle des loyers ; l'indice ainsi calculé est intégré à l'indice des prix à la consommation.

Dans notre commune, quelques ménages seront sollicités. Un enquêteur (ou enquêtrice) de l'Insee chargé de les interroger prendra contact avec certains d'entre vous. Il (elle) sera muni(e) d'une carte officielle l'accréditant.

Nous vous remercions par avance du bon accueil que vous lui réserverez.

Insee
Mesurer pour comprendre

LES CONSEILS DE PRUDENCE, LA TACTIQUE ANTI-TIQUES

1 COUVRE-TOI

Porte des vêtements de couleur claire à manches longues, un pantalon à glisser dans des chaussettes hautes et un chapeau.

2 UTILISE DES RÉPULSIFS

Laisse un adulte t'appliquer un répulsif en respectant les indications notées sur le produit.

3 ÉVITE LES HERBES HAUTES ET LES FEUILLES MORTES

Quand tu te promènes, reste au centre des chemins, loin des arbustes. Ne t'assois pas ou ne t'allonge pas directement sur le sol.

4 EXAMINE-TOI

Regarde attentivement « tout partout » sur ton corps et tes vêtements pour les chercher. Si tu n'y arrives pas tout seul, demande à quelqu'un de t'aider. La tique apparaîtra comme un petit point en relief. N'essaie pas de l'enlever tout seul !

5 FAIS RETIRER LA TIQUE

Demande à un adulte de t'enlever la tique à l'aide d'un crochet à tiques, sans l'écraser. Plus vite elle sera retirée, mieux c'est ! Fais désinfecter ta piqûre par un adulte et demande lui d'inscrire la date et le lieu de la piqûre dans ton carnet de santé.

6 SURVEILLE LA ZONE OÙ TU AS ÉTÉ PIQUÉ

Au cours des mois qui suivent la piqûre, si tu vois une rougeur apparaître sur ton corps, ou si tu ne te sens pas bien, parles-en à tes parents pour qu'ils t'emmènent voir un médecin. Si besoin il pourra te donner un traitement adapté.

QU'EST-CE QU'UNE TIQUE ?

✓ C'EST UNE PETITE BÊTE QUI VIT DANS LA NATURE.

Normalement elle pique les animaux sauvages et domestiques pour se nourrir mais elle peut également piquer des humains qui passent à proximité.

POURQUOI EVITER LES PIQÛRES DE TIQUES ?

✓ UNE FOIS QU'UNE TIQUE A PIQUÉ, ELLE PEUT RESTER SUR TON CORPS PENDANT PLUSIEURS JOURS.

Une piqûre de tique ne fait pas mal. Mais certaines tiques transportent des microbes qui peuvent provoquer des maladies en piquant. Tu peux être piqué par une tique dans les jardins, les parcs, en forêt... partout où il y a de l'herbe et des feuilles mortes. Après la douche, ne remets pas les vêtements que tu as portés dehors, une tique peut s'y cacher ! Papa ou Maman les lavera à au moins 60°.

POUR ÉVITER D'AVOIR UNE MALADIE, LA TIQUE DOIT ÊTRE ENLEVÉE LE PLUS VITE POSSIBLE.

Pour plus d'information :
http://social-sante.gouv.fr/soins-et-maladies/maladies/maladies-infectieuses/maladie-de-lyme
http://www.irepsalsace.org/enfantsetnature/

© ECDC. Document traduit et adapté par l'Ireps Alsace, 2016.
Réalisé avec les associations de lutte contre la maladie de Lyme et maladies vectorielles à tiques.
Validé par le Ministère des Affaires sociales et de la Santé et Santé publique France

Infos troupeaux et chiens de protection

TROUPEAUX ET CHIENS DE PROTECTION

Quelques réflexes à adopter

Pour protéger leurs troupeaux contre les attaques de prédateurs (loups, lynx…) et chiens, les éleveurs et bergers de cette zone utilisent des chiens de protection.

There are guarding dogs around, working to protect livestock from predators.
I pastori di questa zona utilizzano cani da guardia per proteggere le greggi contro gli attacchi dei predatori.

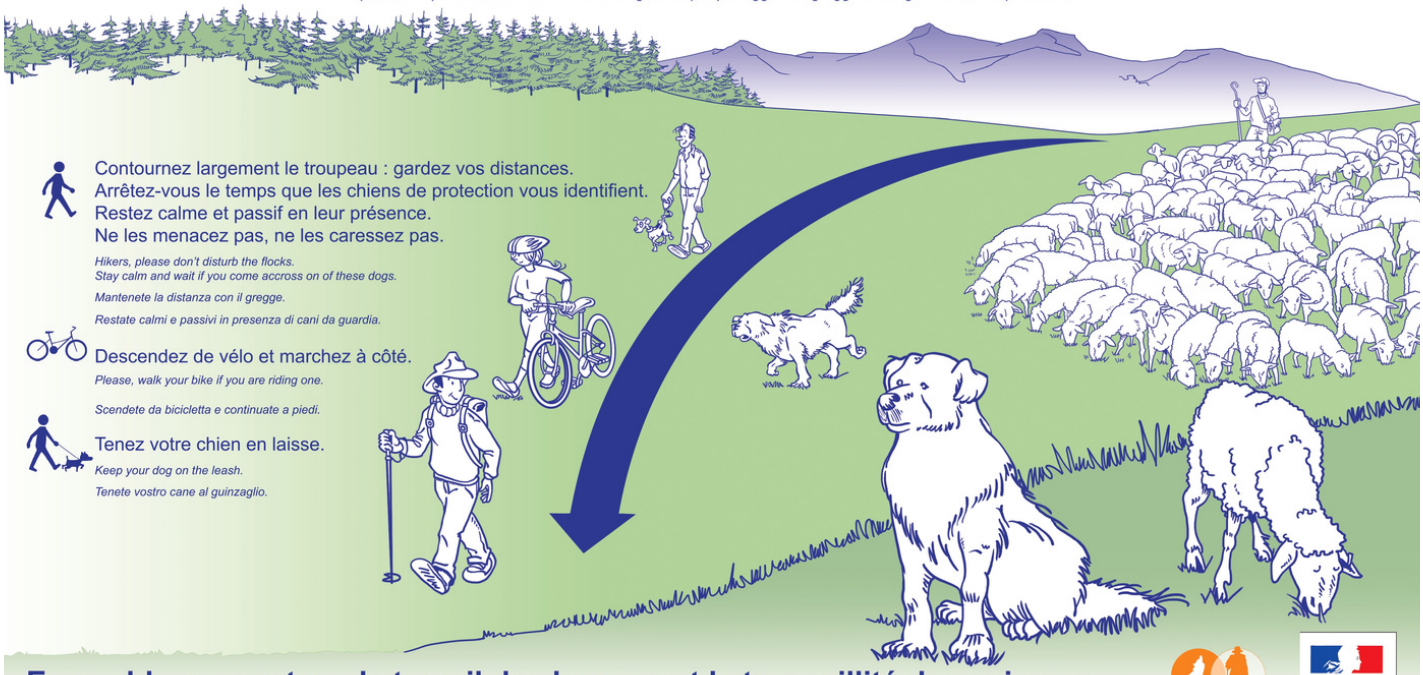

Contournez largement le troupeau : gardez vos distances.
Arrêtez-vous le temps que les chiens de protection vous identifient.
Restez calme et passif en leur présence.
Ne les menacez pas, ne les caressez pas.

Hikers, please don't disturb the flocks.
Stay calm and wait if you come accross on of these dogs.

Mantenete la distanza con il gregge.

Restate calmi e passivi in presenza di cani da guardia.

Descendez de vélo et marchez à côté.

Please, walk your bike if you are riding one.

Scendete da bicicletta e continuate a piedi.

Tenez votre chien en laisse.

Keep your dog on the leash.

Tenete vostro cane al guinzaglio.

Ensemble, respectons le travail des bergers et la tranquillité des animaux.

www.auvergne-rhone-alpes.developpement-durable.gouv.fr

EXPRESSION DES CONSEILLERS N'APPARTENANT PAS A LA MAJORITE MUNICIPALE

Conformément au règlement intérieur adopté par le Conseil municipal le 7 décembre 2020, un espace d'expression dans la Lettre municipale de Saint-Pierre de Chartreuse est réservé aux Conseillers n'appartenant pas à la majorité.

Que va devenir l'ancienne mairie laissée vide par le Parc de Chartreuse et l'Office de Tourisme ?

Malgré le vote à l'unanimité du Conseil Municipal par 2 fois pour une rénovation dans l'ancienne Mairie des bureaux du Parc de Chartreuse : 7 octobre 2013 et 3 mars 2015, et des entorses au règlement du PLUih ;

La municipalité a accordé le Permis de Construire pour un nouveau bâtiment de bureaux sur le Plan de Ville et décidé d'aménager la Maison de la Santé dans le rez-de-chaussée semi enterré et humide de l'ancienne Mairie (des WC publics au sous-sol de l'entrée principale).

Cette implantation pose déjà la question des places de parking et de la cohabitation avec la Salle des Fêtes.

Mais on ne change pas la destination d'un ancien local sans conséquence sur les coûts en sus de la rénovation. Le projet de ce local avait été évalué à 545 000 € HT en Février 2020 par Territoire 38 pour les besoins de 265m2 des professions médicales ainsi rassemblées pour le bien de tous. Il est maintenant de 1 156 597 € HT suivant les résultats de l'Appel d'Offres du 1/04/22. Et le montant avait déjà été réactualisé à 809 715 € HT par la délibération du conseil municipal du 7 février 2022. A ces montants, il faut ajouter les études et la maîtrise d'œuvre pour 218 000 €.

D'autre part ces travaux sont envisagés sans rénovation de la toiture, pourtant la chute de tuiles menace les passants : la réfection de celle-ci avait été évaluée à 316 946 € HT par la délibération du 7 juin 2021. Quand on rénove un bâtiment, on commence par le toit et non par le rez-de-chaussée.

Par rapport à ces montants (hors toiture) les subventions pour ce projet sont plafonnées à un montant de 450 à 500 000 €.
Devant ces difficultés le Conseil Municipal du 23 mai 2022 a demandé au Cabinet d'Architectes de rechercher des économies … impossibles.
Dans de telles conditions, il faut avoir le courage de changer totalement le projet.
Nous proposons un bâtiment neuf, fonctionnel, avec un délai de construction plus court que cette recherche d'économies improbables pour les travaux de changement de destination et de rénovation d'un bâtiment ancien, et un coût maitrisé :

- Déplacement du four à pain vers la zone des poubelles à côté du jeu de boules permettant de rendre ainsi ce lieu plus attrayant ;

- Construction de la Maison de la Santé sur l'ancien emplacement du four à pain. Ainsi ce bâtiment pourra être conçu pour les seuls besoins des professionnels de santé et de leurs patients, dans un site discret et avec des places de stationnement à proximité.

Yves GUERPILLON,
Conseiller municipal
(Liste « Village 4 saisons, J'Y CROIS »)

NUMÉROS UTILES

MÉDECINS
Dr Fanny ARNOUX et Luc ROSSARY
www.medichartreuse.prendreunrendezvous.fr
@ : medichartreuse@gmail.com
04 76 56 73 80 / 04 76 88 81 81

PHARMACIE
Dr Sophie MOTTET
04 76 88 65 21

INFIRMIÈRE LIBÉRALE
06 87 61 39 04

SAGE-FEMME LIBÉRALE
04 79 28 99 76

KINÉSITHÉRAPEUTES
04 76 87 13 67

PRATICIEN OSTÉOPATHIE
Christophe TARADE - 06 23 44 72 54

PSYCHANALYSTE
Vincent BUCCI - 07 81 32 33 97

NATUROPATHE
Madeleine NAU - 06 09 44 17 68

SOUTIEN PSYCHOLOGIQUE COVID-19
Nathalie TISSOT - 06 84 12 73 06
Anne ERMOLIEFF - 06 73 48 24 74

SAMU - 15 ou 112
POMPIERS - 18
GENDARMERIE - 17
URGENCES PERSONNES SOURDES - 114

DÉCHÈTERIE ENTRE-DEUX-GUIERS

Lundi : 14h00 - 18h00
Mardi : 8h00 - 12h00
Mercredi : 8h00 - 12h00 et 13h00 - 17h00
Jeudi : 9h00 - 13h00 et 14h00 - 18h00
Vendredi : 14h00 - 18h00
Samedi : 8h00 - 12h00 et 13h00 - 17h00

DÉCHÈTERIE SAINT-PIERRE D'ENTREMONT
Mardi : 14h30 - 16h30
Samedi : 9h00 - 12h00

MAIRIE
04 76 88 60 18
OUVERT du mardi au samedi de 8h30 - 12h00
www.saintpierredechartreuse.fr

AGENCE POSTALE
04 76 53 01 30
OUVERT du mardi au samedi de 8h30 - 12h00

BIBLIOTHÈQUE
04 76 50 34 81
OUVERT mercredi de 10h00-12h00 et 15h00-17h00
samedi de 9h00-12h00

ÉCOLE DES 4 MONTAGNES
04 76 53 01 30
Cantine : 04 38 02 05 52
Accueil Périscolaire : 06 87 41 89 45

CRÈCHE "FÉES ET LUTINS"
04 76 88 65 40

TAXI DE CHARTREUSE
06 84 83 88 54 - 06 59 67 04 74

LES CLES DE CHARTREUSE
ESPACE VERT DE CHARTREUSE
06 33 08 63 20

CENTRE SOCIAL (ST LAURENT DU PONT)
04 76 55 40 80

ADMR
04 76 06 44 14

OFFICE DE TOURISME
ST PIERRE DE CHARTREUSE
04 76 88 62 08

PARC NATUREL RÉGIONAL DE CHARTREUSE
04 76 88 75 20

COMMUNAUTÉ DE COMMUNES
COEUR DE CHARTREUSE
04 76 66 81 74

PENSEZ AU COVOITURAGE
Pour plus de renseignements
consultez la page :
saintpierredechartreuse/transports.fr

La mairie de Saint-Pierre-de-Chartreuse recherche :
- Deux accompagnateurs pour le transport scolaire (H/F)

La mairie de Saint-Pierre-d'Entremont Isère recherche :
- Un(e) agent administratif polyvalent (H/F)

L'entreprise RAIDLIGHT recherche :
- Un(e) opérateur(trice) de production H/F
- Un(e) attaché(e) Commercial(e) H/F Région Ouest
- Un(e) E-commerce merchandiser & Traffic Manager H/F

La Communauté de Communes Coeur de Chartreuse recrute :
- Un agent d'accueil petite enfance pour sa halte-garderie itinérante « Bébébus » à 70%
- Un agent d'accueil petite enfance pour sa halte-garderie itinérante « Bébébus » à 50%
- Un(e) éducateur ou éducatrice de jeunes enfants à 75%

Le restaurant les 3 Sommets au Col de Porte recherche :
- Un(e) employé(e) de maison pour le ménage
- Un(e) serveur(se) de salle et terrasse

L'AADEC recherche :
- Un(e) animateur(trice) jeunesse permanent

La commune du Sappey-en Chartreuse recherche :
- Un(e) adjoint(e) tourisme camping et gîte
- Un(e) adjoint(e) des services techniques dans la construction et la maintenance bâti.

Le Centre Social des Pays du Guiers recherche :
- Un(e) animateur(trice)

La commune de Saint Joseph de Rivière recrute :
- Un agent du patrimoine en charge de la bibliothèque municipale

Pour plus d'informations retrouvez les offres sur :
www.saintpierredechartreuse.fr/offre-demploi

Inauguration de la Place Arcabas - Saint-Hugues-de-Chartreuse

Crédits photos : Maurice GONNARD

Départ de Christophe et Sandrine "LA DER'DU HIBOU"

Crédits photos : Maurice GONNARD

Retour sur les concerts "Les rendez-vous du P'tit Son" à Saint-Pierre de Chartreuse

Crédits photos : Eloïse POIRON

Un été en fête !

SAINT PIERRE DE CHARTREUSE 2022

JUIN

Vendredi 24 Juin :
Festival Le P'tit Son : Soirée de Lancement - Jardin du Père Truffot

JUILLET

Vendredi 1er Juillet :
Festival Le P'tit Son : Graine de Son - à 19h - Jardin du Père Truffot

Samedi 2 Juillet :
Punch pour le Pump - de 10h à 17h - Bike Park, la Diat

Vendredi 8 Juillet :
Festival Le P'tit Son : "Calmez-vous madame"& "Harriet Orchestra"
à 19h30 - Jardin du Père Truffot

Jeudi 14 Juillet :
Feu d'artifice des Pompiers - à 22h - Plan de ville

Vendredi 15 Juillet :
Festival Le P'tit Son : "La Clate" & "Déja pas vu"- à 19h - Jardin du Père Truffot

Samedi 16 et dimanche 17 Juillet :
Les Endimanchés - Samedi de 15h à 23h / Dimanche de 10h30 à 18h - Plan de ville
Spectacles de rue, manèges pour enfants, Marché des créateur-trices le 17 juillet, ateliers participatifs, jeux en bois coopératifs, concert stages jeunes...

Vendredi 22 Juillet :
Festival Le P'tit Son : "Accordança" & Abraçebraç, bal folk" - à 19h - Jardin du Père Truffot

Dimanche 24 Juillet :
Brocante professionnelle - de 9h à 18h - Place de l'église

Vendredi 29 Juillet :
Festival Le P'tit Son : "L6MX, fanfare électro"- à 19h - Jardin du Père Truffot

Dimanche 31 Juillet :
Marché de la laine et de la soie - de 10h à 19h - Place de l'église
Kermesse/brocante des gentianes - de 10h à 18h - Salle des fêtes

AOÛT

Dimanche 7 Août :
Brocante professionnelle - de 9h à 18h - Place de l'église
Concours départemental de chevaux comtois - de 10h à 18h - Plan de ville

Dimanche 14 et lundi 15 Août :
Fête des métiers de l'artisanat et des produits du terroir - de 9h à 18h - Place de la Mairie
Fête foraine - de 10h à 23h - Plan de ville

Lundi 15 Août :
Feu d'artifice de l'union des commerçants - à 22h - Plan de Ville

SEPT.

Dimanche 25 septembre :
Bal concert HK - Ferme du Clos Perrier, Saint Hugues

MARCHÉ HEBDOMADAIRE
Tous les dimanches matin
Plan de ville - Saint Pierre de Chartreuse

SOIRÉES À LA CABINE
Flashez le QR code !
La Cabine - Saint Hugues

SOIRÉES À L'ÉTAPE SUIVANTE
Flashez le QR code !
L'étape Suivante - Saint Hugues

ANIMATIONS AU MUSÉE
Flashez le QR code !
Musée Arcabas - Saint Hugues

Programme susceptible d'évoluer

Retrouvez toutes les animations sur **WWW.DESTINATIONCHARTREUSE.FR**

Crédit photo : René PERRET

Concours photos

Aidez-nous à choisir la photo de couverture de la prochaine lettre municipale en nous envoyant vos photos sur le thème :
"Paysages d'été de Saint-Pierre de Chartreuse"

Pour participer à ces concours, envoyez vos photos **jusqu'au 1er août 2022** par mail : lalettre@saintpierredechartreuse.fr

Pour plus d'informations retrouvez le règlement sur :
saintpierredechartreuse.fr/journal-municipal

Saint Pierre de Chartreuse

Directeur de publication : Stéphane GUSMEROLI
Responsable de la rédaction : Stéphane GUSMEROLI
Rédaction, conception graphique, envoi par email : Lucie BOUVET
Crédits photos : Jeanne GERONDEAU, Eloïse POIRON, René PERRET, Maurice GONNARD